



Ribeirão

Revista Digital

Informativo da Associação Paulista de Cirurgiões Dentistas - Maio de 2021 - Edição 315

Filhos estimulam as mães a superação constante

"Ser mãe é algo de grandioso, transforma, faz crescer", afirmam.



HOME CARE

Entrevista com
Dra. Edme Mello

EAP

Cursos estão
montando
novas turmas

CIENTÍFICA

Avaliação
pré-cirúrgica em
Implantodontia

hello, Invisalign Doctor

Seja um parceiro **Radiologia Jardim**
e torne sua experiência ainda mais completa!



Cadastre seu IDS
Solicite Requisições de Exames

 Escaneie o QR Code

iTero[®] element 2

25% Mais Rápido
Wide Screen 16:9
Melhor Ergonomia



UNIDADE CENTRO
R. VISCONDE DE INHAÚMA, Nº 571
16 3625-4926 | 16 98815-1224



UNIDADE IPIRANGA
AV. DOM PEDRO I, Nº 543
16 3442-4548 | 16 98870-4548



A cirurgiã-dentista **Tatiana Gonçalves**, esperando o seu filho Kenio Neto, já se sentindo mãe neste Dia das Mães.

Foto: Nana Rodovalho. Estúdio Materna.

EXPEDIENTE

A Revista da APCD-RP é um órgão Informativo da Associação Paulista dos Cirurgiões-Dentistas Regional de Ribeirão Preto, entidade de utilidade pública pela lei nº 7535, de 1º de novembro de 1.96. Os artigos assinados publicados neste informativo não representam a opinião da revista e são de inteira responsabilidade de seus autores.

Presidente:

Dr. Regis de Moraes Peporini

1º Vice-presidente:

Dr. Paulo Alves de Oliveira Júnior

2º Vice-presidente: Zelio Faeda

Secretaria Geral: Dr. Flávio Dalto

Tesoureiro: Dr. Artur Rocha Martini

Diretor de Jornalismo:

Dr. Habib Assad Nader

Conselho Editorial: Dr. Regis Peporini e Dr. Artur Rocha Martini

Jornalista responsável:

Dalva Maria de Souza-MTB 23099

Arte-finalista: Ney Tosca

Dep. Comercial: Dalva Maria
(16) 3629 0628 - 99135 9540

Redação: (16) 3629-0628

jornalista@apcdrp.org.br

Distribuição: Comunidade odontológica da 5ª Macro da APCD. E para mailing ampliado sem limites geográficos

APCD-Ribeirão Preto

Sede: Avenida do Café, 1.080
Ribeirão Preto/SP.

Fone/fax: (16) 3630-0711

http://www.apcdrp.org.br

e-mail: apcdrp@apcdrp.org.br

Competência e planejamento

Marcado com a comemoração do Dia do Trabalhador em seu primeiro dia, este é um mês de muitas reflexões sobre as conquistas, desafios e contribuições dos trabalhadores, dentro da sociedade em constante evolução.

Para quem escolhe a Odontologia, sem dúvida, os desafios começam logo após formado. Com um mercado de trabalho, cada vez mais, competitivo, jovens profissionais, precisam escolher a especialidade da Odontologia com a qual tem mais afinidade e encarar cursos de aperfeiçoamento profissional, para definir melhor a área na qual atuarão pelo resto de suas vidas. Para isso, depois farão uma pós-graduação para se tornarem especialistas. Já os profissionais, há anos atuando no mercado, com os constantes avanços da ciência, é imprescindível, periodicamente, se atualizarem, para assegurar seus lugares no mercado.

Para os recém formados, o planejamento da carreira é fundamental, para facilitar a entrada no mercado. É necessário traçar metas, perseguir os objetivos a pequeno, médio e longo prazos.

A Odontologia pode oferecer diversas possibilidades, como a diversificação de locais de atuação, o consultório próprio, a prestação de serviços como generalista ou especialista, parcerias, serviço público, acadêmico, franquias, entre outros focos. Neste sentido, afinidades e competências podem fazer a diferença.

Para suprir essa necessidade dos profissionais de se aprimorarem a APCD Ribeirão Preto, há mais de trinta anos, promove os cursos de aperfeiçoamentos e, desde 2012, os cursos de Pós-Graduação. Ministrados por professores qualificados, mestres e doutores, com



uma experiência clínica, todos comprometidos com o ensino.

Ao longo destas três décadas, centenas de profissionais passaram pela nossa escola e construíram carreiras de sucesso, isso muito nos orgulha.

Estamos encerrando os cursos iniciados em 2020 ano atípico e, atualmente com protocolos definidos, adequados para preservar a saúde em tempo de Pandemia, e com o avanço da vacinação, abrimos inscrições para as novas turmas. O início está programado para o 2º semestre.

Defina objetivos, escolha o curso na grade da EAP e siga em frente, construindo a nossa trajetória. Como as vagas são limitadas, o recomendado é fazer a sua inscrição o quanto antes.

Continuemos cuidando do bem-estar de nossos clientes, colocando ao seu alcance, uma Odontologia de excelência, esse é nosso trabalho e, mais que nunca, é preciso preservar a saúde da população.

Regis Peporini
presidente da APCD-RP

Índice

Super mães.....	4, 5,6,7
Profissionais fazem doação ao vacinar.....	7
Vacinação profissionais de saúde.....	9
EAP - Cursos montando novas turma.....	10, 11
Avaliação pré-cirúrgica em Implantodontia.....	14
Woson uma historia de sucesso.....	16,17
Os cuidados especializados com o idosos.....	18,19

Super mães

Superando os limites elas cuidam dos filhos, são exímias profissionais, exemplos de superação.

Um meio de homenagear e comemorar os sentimentos e virtudes do amor materno tem sido as muitas manifestações no DIA DAS MÃES. Essas mulheres maravilhosas do mundo moderno que desempenham bem o papel de mães, se superando, elas desenvolvem várias funções ao mesmo tempo, protagonizando suas histórias. Esse é o desafio que encaram com determinação, dando o seu melhor, se realizando como mães e na carreira escolhida no universo da Odontologia. A maternidade proporciona momentos emocionantes e inesquecíveis, desde o nascimento dos filhos e, a partir daí, pelo resto de suas vidas dos pais.

Amor aumenta com o crescimento do filho, ainda na barriga

Durante a gestação já experimento o sentimento de ser mãe. Desde o quinto mês já estamos interagindo com o Kenio Neto, começou a mexer, responde aos nossos estímulos e, agora mesmo, falando sobre ele, fica se movimentando, participando deste momento. São muitas emoções nesta fase”, revela a cirurgiã-dentista Tatiana Gonçalves C.R. Abrão, endodontista, que atua consultório próprio.

De acordo com Tatiana Gonçalves, ainda muito jovem sonhou em ser mãe. O seu sonho se tornou realidade em setembro passado, 5 meses depois de seu casamento. *“Eu e meu esposo Kenio Abrão Filho queríamos muito, então estamos muito felizes”!* diz ela.

Segundo ela, embora tenha acontecido em tempo de Pandemia, foi uma gestação tranquila, mesmo tendo de conviver com *medos e distanciamento* na fase gestacional, em que se quer muito abraço e o carinho dos familiares. *“Para evitar riscos, a gente se fecha para proteger a si mesma e ao filho. Agora com a liberação da vacina para as gestantes e as mães em fase de amamentação, devo receber a vacina, inclusive para passar anticorpos para o bebê”.*

Para o futuro o casal Tatiana e Kenio Filho, pretendem educar seu filho Kenio Neto, passando valores cultivados pelos seus pais, como a importância da valorização da família, do respeito ao próximo e do cultivo de virtudes como equilíbrio e superação.

“É maravilhoso sentir, à medida que meu filho cresce dentro de mim, aumentar esse imenso amor, vindo não se sabe nem de onde, e saber que já é e será o amor maior de minha vida. Não sei se o meu filho Kenio chegará antes ou depois do dia das mães, que seja no tempo dele, mas, esse Dia das Mães, para mim é super especial, já me sinto mãe”, ressalta ela.



Foto: Nana Rodovalho .Estúdio Materna.

Como tantas outras mães vivenciaram, Tatiana junto do esposo, Kenio Filho, vive as emoções da espera do filho Kenio

Ser mãe é algo grandioso, uma grande oportunidade de crescer

A Cirurgiã-dentista Cristiane Aparecida Nogueira Bataglion, 40 anos, mestre e doutora pela FORP/USP atua no HCFMRP, pela manhã, durante as tardes se divide entre os cuidados com a filha Luísa (2 anos e 5 meses) e o consultório particular, atendendo casos de DTM e pacientes com necessidades especiais.

“A maternidade é uma experiência única. Aprendemos a ser mãe no percurso. Ser mãe é um aprendizado mútuo: a gente ensina nossos filhos, mas eles também nos ensinam. Eles nos mostram belezas da vida que às vezes a gente deixa de enxergar com a rotina.”, afirma Cristiane Bataglion

Segundo ela, ser mãe, esposa, profissional e cuidar das tarefas do dia a dia, requer organização, planejamento e a busca de equilíbrio nestas responsabilidades.

“Ser mãe e profissional fazem parte do que eu sou. Tento ser a melhor possível como mãe e como cirurgiã-dentista, não trato só de dentes, cuido de pessoas. Fico muito feliz por estar conseguindo acompanhar o cresci-

mento de Luísa, seu desenvolvimento e aprendizado”, diz ela, acrescentando que para isso conta com o apoio tanto do esposo, como dos pais e sogros.

Depois de um ano complicado devido a pandemia, Cristiane Bataglion torce pela superação de tudo isso, para uma maior interação presencial tão importante, especialmente para as crianças.

“Ser mãe é algo grandioso, uma grande oportunidade de crescer, ser melhor e ir além de nós mesmas. Quando nos tornamos mães nascemos de novo. Ser mãe foi um complemento para minha vida. Amo ser mãe! Agradeço a minha mãe por tudo que sempre fez e faz por mim. Feliz dia das mães a minha mãe e a todas as mães!!”



Cristiane e Luísa.

A maternidade transforma, dá um poder de superação, mãe quer ser cada vez melhor

A cirurgiã-dentista Cátia Janjácomo Martini, 46 anos, que atua no serviço público de Ribeirão Preto e em consultório particular como clínica geral e endodontista revela como se sentiu ao se deparar com a responsabilidade de ser mãe.



“Eu queria muito ser mãe, mas quando fui fazer o ultrassom e ouvi o coração de Pietra: tum, tum, tum...uma emoção tomou conta de mim. Ao sair, ainda no estacionamento, chorei muito. E agora, o que eu faço? Um medo de não ser capaz de cuidar daquele ser ao qual estava dando vida. Creio que toda mãe sente isso,” conta.

Segundo ela, vê-la nascer e recebê-la em seus braços foi maravilhoso e único, destes momentos inesquecíveis, inclusive, para o pai Artur Martini.

“Hoje Pietra Janjácomo Martini, com 11 anos, uma menina dócil, amorosa, dotada de um olhar humanizado e sensível sobre tudo, me proporciona uma imensa alegria ao constatar que ela faz parte de uma geração de luz. Sempre agradeço a Deus pela família que construí e pela filha maravilhosa

que ele me deu”, frisa ela.

Segundo Cátia Martini, a maternidade transforma, dá um poder de superação, capaz de impulsionar a ser melhor.

“A gente muda muito ao ser mãe. Queremos ser melhores! A maternidade me transformou, hoje sou muito melhor. Assim como minha mãe foi para mim, eu sou espelho para Pietra, é uma grande responsabilidade”, ressalta.

Tem de saber administrar bem o tempo, para fazer tudo.

“Ser mãe é isso, fazer tudo: limpar, lavar, cozinhar, levar na escola, acompanhar nas tarefas escola-lares...É estar exaurida de cansaço, no fim de um dia de trabalho e tudo mais, já na cama para dormir, e a filha falar : mãeee...! você resgata as suas forças e vai acalentá-la..., e se sente privilegiada por isso. Mãe administra tudo, tem de ter energia para fazer tudo isso... E se não der, Deus provem “, frisa.

Cátia e Pietra Janjácomo Martini

A maternidade é fundamental para sentir como é ser mãe

A auxiliar e técnica em saúde bucal, **Lady Laura Reis Alves Ferreira**, 38 anos, é mãe de Laura Ferreira, que faz um ano no dia 30 de maio. Formada em tecnologia em Gestão Pública, atua como servidora pública municipal como auxiliar de Saúde Bucal há 8 anos, função que a realiza profissionalmente.

“Ser mãe foi fundamental para sentir como é ter um alguém que você gerou, deu vida, sentir sensações e mudanças físicas que somente na gestação a mulher é capaz de tê-las, não me tornou mais mulher e sim uma mãe, o que é maravilhoso”, relata Lady Laura.

Segundo ela, a maternidade

transforma diante da responsabilidade de cuidar de uma nova vida de forma carinhosa e inteligente para que ela seja uma criança tranquila e uma adulta sábia no futuro.

De acordo com ela, mesmo no momento se dedicando muito a filha Laura, sempre arruma um tempinho para estudar, buscando encaixar em sua rotina cursos especialmente de culinária e estética, seus hobbies preferidos.

“Dá pra conciliar tudo, é só não ter pressa, sem afobamento, tudo vai se desenrolando com tranquilidade. Para poder ter tempo para acompanhar de perto e curtir o crescimento de Laura, meu esposo Val-



Lady Laura e Laurinha

deci e minha mãe me apoiam, são meus pilares”, pontua Lady Laura.

Os filhos dão a motivação para buscar ser cada vez melhor

A **cirurgiã-dentista, Dra. Kelli Marques Paiva**, 45 anos, ortodontista, natural de Bauru, conciliar a vida pessoal com a profissional foi muito mais fácil nos primeiros anos de seus filhos Caike (16 anos) e Isabela (6 anos), com o apoio da mãe, na sua cidade natural, onde tinha carreira já consolidada.

O desafio mesmo foi ao mudar para Ribeirão Preto, quando teve de recomeçar a carreira e cuidar dos filhos, sem o apoio da família.

“Até hoje, minha rotina é bem apertada. Tudo bem planejado e cronometrado. Cuido da casa, das refeições e de dar suporte aos meus filhos as atividades estudantis e extra curriculares. Fico sempre com a impressão de não ter feito tão bem quanto deveria, mesmo sabendo que dei o máximo de mim”, revela Dra. Kelli.

Segundo ela, é preciso ser bem criteriosa para ter tempo para tudo: os filhos, sempre priorizados. agora ainda mais devido a pandemia, consultório, casa, academia e os cursos, para fazer frente a muitas inovações da Odontologia.

“Atualmente estou fazendo o curso de Especialização

em Harmonização Oro Facial, na APCD-Ribeirão Preto, voltado para a estética, uma área que sempre me atraiu” comenta ela.

Revela ainda: *“nestes meses tenho passado muito tempo com eles, tanto Caike quanto Isabela tem estudado muito em casa, o que nos aproxima muito mais. Algo bem positivo em meio a tudo isso”,* frisa ela.

Realizada profissionalmente, Dra. Kelli, salienta ser a família, a maior motivação para todo esse empenho. *“O que dá força para fazer tudo isso são os meus filhos. Eles me impulsionam na busca de melhoria, até mesmo profissionalmente, não só para ser um referencial para eles, como para lhes proporcionar melhores oportunidades em suas trajetórias”,* pontua ela.

De acordo com Dra Kelli, *“toda essa correria é recompensada, no final do dia, pelos momentos de aconhego vivenciados juntos com Caike e Isabela”.*



A maternidade é o milagre da renovação da vida, por isso, imensa gratidão

A cirurgiã-dentista **Rejane Barbieri Marques**, 50 anos, especialista em Dentística restauradora, há 30 anos atuando em consultório próprio, é natural de Ribeirão Preto, onde se formou na FORPUSP. Para Rejane ser mãe de Murilo, 22 anos e Luiza, 18 anos, é muito gratificante nesta fase de sua vida, em que eles são companheiros e amigos.

“É uma relação muito boa, estar junto, dialogar, vê-los expressar suas ideias, fazer suas escolhas, podendo participar de tudo, dando o nosso respaldo”, comenta Rejane, acrescentando que para isso focou em passar para seus filhos o valor da família, tal qual fizeram seus pais.

De acordo com Rejane, tanto para ela como para seu esposo Robson, também cirurgião-dentista, foi muito reconfortante ver o filho Murilo, op-



Rejane com Murilo e Luiza

tar pela Odontologia. *“Atualmente, Murilo faz estágio conosco e isso é muito bom, poderemos passar um pouco de nossa experiência, acompanhar de perto a construção de sua carreira profissional”,* pontua ela, acrescentando que a filha está na faculdade, fazendo o

curso de veterinária.

“Com a minha filha Luiza, um dos momentos mais emocionantes, vividos nesta fase, foi poder dançar com ela no Festival de balet. Muito bom constatar que temos muito em comum, como o gosto pela dança”, comenta ela.

Sobre ser mãe, destaca emocionada *“É tocante saber que a partir de duas células nasce um ser único, no meu caso esses dois seres que me completam. Esse é o milagre da renovação da vida, por isso minha imensa gratidão”.*

Curso de Aperfeiçoamento em Dentística Reabilitadora montando turma



**Informações:
(16)3630 0711**

Coordenador: prof. Dr. André Minto / Interessados consultem conteúdo programático completo site da APCD Ribeirão:

www.apcdrp.com.br

Vacinação dos profissionais da saúde

Os profissionais de saúde imunizados no primeiro lote receberam, nos dias 29 e 30 de abril, a 2ª dose da vacina da Astrazeneca no RibeirãoShopping

A vacinação da população de Ribeirão Preto continua avançando. Tendo imunizado pessoas com mais de 60 anos e grupos prioritários, neste mês de maio, prosseguem sendo ministradas segundas doses e começam a ser vacinados membros da população com 60 anos e sequencialmente as faixas etárias inferiores.

Os profissionais da saúde que receberam a primeira dose, no início de fevereiro, foram imunizados com a 2ª dose da Astrazeneca, no RibeirãoShopping.

Os horários foram agendados e o trabalho realizado pela equipe da Secretaria da Saúde, contando com voluntários para orientar quanto ao atendimento, entre eles Dr. Luís Fernando e Dra. Patrícia Jardim. Todo o processo de vacinação foi realizado com tranquilidade.



Da esquerda para a direita : Dra. Vanessa Borin, Diretora do DASP, Dr. Luis Fernando Jardim, Delegado Seccional do CROSP de Ribeirão Preto, Dr. Artur Martini, Chefe da Divisão Odontológica da Secretaria da Saúde de de Ribeirão Preto, as cirurgiãs-dentistas Dra. Ana Luisa Riul, Dra. Patrícia Jardim e Dra. Aurea Fahel.

Profissionais de saúde fazem doações

E você aderiu a Campanha Vacina contra a fome?

Com o prolongamento da pandemia, várias ações solidárias estão sendo feitas para apoiar famílias em situação de vulnerabilidade social.

O governo do estado de São Paulo lançou (31/03) a campanha “Vacina Contra a Fome”. A ação convida cada pessoa apta a se vacinar contra a COVID-19 a doar um quilo de alimento não perecível nos municípios participantes. O objetivo é beneficiar famílias carentes e com déficit nutricional durante o enfrentamento da pandemia do coronavírus.

Atendendo ao apelo das Associações APCD-RP e AORP, profissionais da Odontologia, aderiram à campanha, fazendo as suas doações, ao receber a segunda dose da vacina, nos dias 29 e 30, no Ribeirão Shopping.



rão Shopping.

De acordo com Dr. Artur Martini-chefe da Divisão odontológica da Secretaria da Saúde de Ribeirão Preto, essas ações são fundamentais para diminuir o déficit social de parte da população que, mais que nunca, mostra sua condição de vulnerabilidade.

“É um privilégio poder contribuir para melhorar essa condição. Estendamos a essas famílias a nossa dose de esperança, não só no tocante a saúde, mas também numa maior justiça social”, frisa Martini.

Campanha Ribeirão Solidária

Em Ribeirão Preto as doações podem ser encaminhadas ao Fundo Social de Solidariedade, a Rua Cerqueira César, nº 383 – Centro. Contato: (16) 3625-7194.

COVID 19 - VACINAÇÃO

Nota do CROSP respondendo aos questionamentos da APCD-Ribeirão Preto sobre as ações em prol da vacinação dos Cirurgiões-Dentistas

Profissionais de saúde, embora sendo contemplados no Plano Nacional de Imunização, apenas parte dos profissionais de saúde foram vacinados até agora, em algumas cidades do Estado de São Paulo. Em A imunização dos profissionais de Saúde Bucal é e sempre tem sido prioridade para o Conselho Regional de Odontologia de São Paulo (CROSP).

Desde 2020, antes mesmo da aprovação da primeira vacina, o CROSP manifestou ao Governo do Estado de São Paulo a necessidade da inclusão de cirurgiões-dentistas, técnicos e auxiliares em Saúde Bucal e em Prótese Dentária na primeira fase do Plano Estadual de Imunização da Covid-19, conforme **ofício encaminhado no dia 10 de dezembro**. A resposta da Coordenadoria do Controle de Doenças veio no dia **22 de dezembro**, com o cronograma estadual que previa a 1ª dose para 25 de janeiro e a 2ª dose para 15 de fevereiro. Naquele momento, ainda era aguardado o detalhamento da logística de vacinação.

Ainda em janeiro, com a aprovação da vacina e redistribuição nacional das doses, o CROSP reiterou a importância de imunizar os profissionais da Odontologia dado o risco de contaminação ao qual esses trabalhadores estão expostos, conforme **documento enviado no dia 18 daquele mês** ao governador e ao secretário Estadual de Saúde. No dia seguinte, a Secretaria de Saúde do Estado de São Paulo, em consonância com o Ministério da Saúde, divulgou informe técnico sobre a vacinação, pontuando que **todos os trabalhadores da Saúde seriam contemplados com a vacina** de acordo com a ampliação gradativa de público diante da disponibilidade de doses. O CROSP havia se colocado também à disposição para receber as etapas de imunização, assim como a Associação Paulista de Cirurgiões-Dentistas (APCD), a Associação Brasileira de Cirurgiões-Dentistas (ABCD Brasil) e a Associação Brasileira de Odontologia (ABO) Seção São Paulo.

O CROSP, em outra ação conjunta aos demais conselhos de Saúde que compõem o Fórum dos Conselhos de Atividades Fim da Saúde de São Paulo (FCAFS), encaminhou **um novo ofício** para a Secretaria de Saúde, COSEMS-SP, Coordenação do Centro de Contingência da Covid-19, Conselho Estadual de Saúde e o Governo de São Paulo solicitando providências e previsão de

imunização de todos os profissionais de Saúde, ainda na primeira fase da campanha de vacinação. Em outro ofício à Secretaria Estadual de Saúde de São Paulo, o FCAFS declarou, enfaticamente, estar a favor da imunização de todos os profissionais de Saúde. A nova manifestação se deu pelas demandas do CROSP, do Conselho Regional de Educação Física de São Paulo (CREF) e do Conselho Regional de Enfermagem de São Paulo (COREN), após a apresentação de dados pelo Conselho de Secretarias Municipais de Saúde (COSEMS/SP), que revelou que **mais de 50% dos trabalhadores das diversas áreas da Saúde das cidades paulistas não haviam recebido, até o final de março, sequer a primeira dose da vacina**. Sendo que, muitos desses profissionais, se expõem ao risco de contágio diariamente, como é o caso da Odontologia.

Mais recentemente, o comitê de crise da classe odontológica contra o novo coronavírus - formado pelo CROSP, pela Associação Paulista de Cirurgiões-Dentistas (APCD), pela Associação Brasileira de Cirurgiões-Dentistas (ABCD Brasil) e pela Associação Brasileira de Odontologia (ABO) Seção São Paulo - se reuniu com o deputado federal Vitor Lippi para tratar da urgência da vacinação dos profissionais da Saúde Bucal no Estado. No encontro, o parlamentar se propôs a levar as reivindicações a representantes do governo do Estado para que sejam tomadas providências a fim de avançar com a imunização.

Somente no estado de São Paulo são cerca de 140 mil profissionais da Odontologia, entre cirurgiões-dentistas, técnicos e auxiliares em Saúde Bucal e em Prótese Dentária. Só entre os cirurgiões-dentistas são mais de 100 mil.

O CROSP destaca ainda que a vacinação de **todos** os profissionais de Saúde, incluindo cirurgiões-dentistas, técnicos e auxiliares em Saúde Bucal e em Prótese Dentária, está prevista e resguardada por **definição do Ministério da Saúde, mas que a priorização das doses é de competência legal dos estados e municípios**. A imunização, porém, tem seguido de acordo com a disponibilidade de doses, avançando de formas diferentes em cada município. Por isso, o número de vacinados deve ser consultado com o Governo do Estado e com as prefeituras de interesse.

CURSOS NA APCD-RP

O início de novas turmas de vários cursos está programado para começo do segundo semestre. Vagas Limitadas.

A Escola de Aperfeiçoamento Profissional da APCD-Ribeirão Preto está prosseguindo com seus cursos de aperfeiçoamento e pós-graduação, cujos programas para 2020 estão sendo complementados com as atividades práticas neste primeiro semestre, devido as interrupções provocadas pela pandemia.

Esses cursos com novas turmas, normalmente com início em março e abril, este ano estão programados para começar no segundo semestre.

“Com várias atividades voltando ao normal estamos programando o início das novas turmas, com vagas limitadas. Para isso, estão sendo feitas adesões aos cursos.”, salienta Regis Peoporini – pres. da APCD-RP.

APERFEIÇOAMENTO

Os cursos de Cirurgia Oral, Dentística, Endodontia com ênfase em Rotatórios, Ortodontia, Prótese sobre Implantes e Periodontia, que tiveram início em outubro de 2020, estão finalizando o cronograma do curso neste semestre. As adesões as novas turmas destes cursos estão sendo feitas, cujo início está programado para o segundo semestre.

O conteúdo programático pode ser conferido no site. Vagas limitadas. www.apcdrp.com.br

PÓS-GRADUAÇÃO

Os cursos de pós-graduação em Endodontia e Harmonização Orofacial, também com turma em andamento, estão com inscrições abertas para as novas turmas.

Depois de interrupções e várias aulas teóricas à distância, estão com as atividades clínicas, presencialmente. Regis Peoporini destaca que



“Desenvolvemos Protocolos rígidos tanto em relação ao convívio, quanto no tocante a biossegurança”
Regis Peoporini

os professores e alunos estão atentos aos novos protocolos para preservar a saúde de todos.

“Para que o atendimento ocorra com tranquilidade, estamos desenvolvendo com rigidez os protocolos, tanto em relação ao convívio, quanto aos procedimentos voltados para a biossegurança”, pontua Dr. Regis.

CURSOS DE APERFEIÇOAMENTO

RESERVANDO VAGAS PARA NOVA TURMA DE 2021

- Curso de Cirurgia. com o Dr. José Antônio Salomão e equipe.
- Curso de Cirurgia Buco-Maxilo-Facial. com o Dr. Jorge Liporaci e equipe.
LOTADO EM 2021
- Curso de Capacitação em Implantes Osseointegráveis. com o prof. Zélio Faeda e equipe
LOTADO EM 2021
- Curso de Dentística Reabilitadora Estética com o prof. Dr. André Minto e equipe.
- Curso de Endodontia. com o prof. Brufato Ferraz;
- Curso Habilitação em Periodontia.com a profa. Flávia Adelino Suaid e equipe
- Curso de Ortodontia com o prof. Borin Neto e equipe.
- Curso de Curso de Prótese sobre Implante com o prof. Ronaldo Figueiredo de Oliveira e equipe.
- Curso de Reabilitação Oral com Profs. Dr. Ronaldo Oliveira e equipe.

CURSOS DE PÓS GRADUAÇÃO

- O Curso de pós graduação em Endodontia Ministradores: Prof. Dr. José A. Brufato Ferraz, Prof. Dr. Alexandre Bonini, Prof. Me. Danilo Alessandro Oliveira e Prof. Dr. Alexandre Latuf Najjar. Mensal. Duração: 24 meses.
- O curso de Especialização em Harmonização Oro Facial. Ministradores: profs. Dr Levy Nunes, Profa. Nicole Bettiol, Profa. Dra. Isamara Cavalcanti e equipe. Mensal. Duração: 18 meses.

CURSO DE ORTODONTIA

Reservando vaga para nova turma. Vagas Limitadas.

O curso de Aperfeiçoamento, em Ortodontia, com vagas limitadas, está fazendo as inscrições para nova turma com início programado para início do segundo semestre.

Já o Curso de Especialização em Ortodontia, lançados em 2012, com 36 meses de duração, em sua quarta edição, iniciou, em setembro de 2020 e prossegue com as aulas teóricas e clínicas.

Os cursos de Ortodontia, especialização e aperfeiçoamento, são abrangentes, enfocando desde a base da ortodontia até as técnicas mais modernas usadas em qualquer lugar do mundo. São reverenciados pelos ex-alunos, com indicações aos colegas, devido ao alto nível de aprendizado.

Os ministradores são professores com vasta experiência acadêmica e clínica, adquirida em seus consultórios privados.

De acordo com o prof. e coordenador Dr. Borin Neto, ambos os cursos, cada um com sua proposta, contextualizam os maiores avanços na ortodontia interagindo com as outras áreas de um modo geral.

“ Em nossos cursos os profissionais tem acesso a conteúdos e atividades clínicas que facilitarão o diagnóstico, o planejamento e a execução dos tratamentos ortodônticos.

Borin Neto



Professores Borin Neto, Mario Lania e Raul Antonio.

O professor destaca que hoje são muitos os avanços na área tecnológica, na imagiologia com scanners de alta precisão e as impressoras 3D, enfim, com aparelhos de diversos tipos para serem usados em várias técnicas ortodônticas.

“Em nossos cursos os profissionais

tem acesso a conteúdos e atividades clínicas que facilitarão o diagnóstico, o planejamento e a execução dos tratamentos ortodônticos. Iniciaremos nova turma do curso de aperfeiçoamento no início do segundo semestre, interessados façam suas inscrições, as vagas são limitadas”, pontua Borin Neto.

**ORTODONTIA
CORRETIVA
FIXA**

apcdrp.com.br
(16)3630-0711

**COORDENADOR:
PROF. ANTONIO JOSÉ
BORIN NETO:
CRÓ/SP 13.995**

**Ministradores e
conteúdo programáti-
co no site da APCD-RP:
www.apcdrp.com.br**

CURSOS DE APERFEIÇOAMENTO

CURSOS CLÍNICOS

DENTÍSTICA REABILITADORA ESTÉTICA

Teórico, Laboratorial e Clínico

Ministradores: Prof. Dr. André Minto e Profa. Graciela Mazzei.

Realização: Semanalmente, às terças-feiras, das 18h30 às

21h30. Duração: 9 Meses/ 108 horas aula.

ENDODONTIA CLÍNICA COM ÊNFASE EM ROTATÓRIOS

ÊNFASE EM ROTATÓRIOS

Teórico - clínico

Ministradores: Prof. Dr. José Antonio Brufato Ferraz e equipe.

Duração: 5 Meses. Realização: semanalmente,

às quartas-feiras. Horário: 18 às 22h.

ORTODONTIA CORRETIVA FIXA

Teórico, clínico e Laboratorial

Ministradores: Prof. Ms. Antonio José Borin Neto, Prof. Me. Raul Antonio Pinto Neto e profs. convidados. Duração: 30 meses. Realização: mensalente,

às segundas e terças. Horário : 8 às 17h30.

PRÓTESE SOBRE IMPLANTE

Teórico, Clínico e Laboratorial

Ministradores :

Ministradores: Prof. Ms. Ronaldo F. de Oliveira;

Prof. Dr. Rafael Silveira Faeda

Duração: 10 meses. Realização: quinzenalmente,

às sextas-feiras. Horário: 14 às 18h.

REABILITAÇÃO ORAL

Teórico, Clínico e Laboratorial

Coordenador: Prof. Gustavo Nogueira. Ministradores: Profa.

Dra. Suleima do Vale Alves e Profa. Lívia Fiorin

Duração: 10 meses. Realização: quinzenalmente

aos sábados, das 8h às 12 h e das 14 às 18h.

CURSOS CIRÚRGICOS

CIRURGIA BUCOMAXILO FACIAL

Teórico-Cirúrgico

Ministradores: Prof. Dr. Jorge Liporaci Jr e equipe.

Duração: 100 hs aulas. Quinzenalmente, às segundas-feiras. Horário: das 17:30 às 22:30 h.

CIRURGIA ORAL E ANESTESIOLOGIA

Teórico, Laboratorial e Clínico

Ministrador: Prof. Dr. José Antonio Saadi Salomão e equipe. Duração: 10 meses Realização:

Semanalmente, às quintas - feiras.

Horário: 18 às 22horas.

CAPACITAÇÃO EM IMPLANTES OSSEOINTEGRÁVEIS

Teórico e cirúrgico

Ministradores: Prof. Dr. Rafael Silveira Faeda e equipe. Duração: 10 meses: Quinzenalmente, às sextas-feiras. Horário: 8 às 14 hs.

PERIODONTIA COM ÊNFASE EM REGENERAÇÃO E ESTÉTICA GENGIVAL

Teórico e cirúrgico.

Ministradores: Dra. Flávia Adelino Suaid e equipe. Duração: 10 meses. Mensal, as sextas-feiras. Horário: 8 as 18hs.

CURSOS DE IMERSÃO

Pós-Graduação



**Para aperfeiçoar ou especializar,
procure a EAP Dr. Raphael Baldacci**



CURSOS DE PÓS-GRADUAÇÃO

PÓS-GRADUAÇÃO EM ENDODONTIA

MINISTRADORES: Prof. Dr. José A. Brufato Ferraz; , Prof. Dr. Alexandre Bonini, Prof. Me. Danilo Alessandro Oliveira e Prof. Dr. Alexandre Latuf Najar.
FREQUÊNCIA: Mensal - Quartas, Quintas e Sextas. Duração: 24 meses.

PÓS-GRADUAÇÃO EM IMPLANTODONTIA

Ministradores: Prof. Dr. Jorge Liporaci e Prof. Dr. Rafael Faeda e equipe.
FREQUÊNCIA: Mensal. Duração : 24 meses
Motores e Kits serão fornecidos pelo Curso.

PÓS-GRADUAÇÃO EM HARMONIZAÇÃO OROFACIAL

Ministradores: Prof. Dr Levy Nunes e equipe; e Profa Nicole Bettiol, Profa Dra. Isamara Cavalcanti e.Profa Carolina Faccini.
FREQUÊNCIA: mensal - Duração: 18 meses.

PÓS-GRADUAÇÃO EM ORTODONTIA

Ministradores: Prof. Ms.Antonio José Borin Neto; Prof. Me. Raul Antonio Pinto Neto; Prof. Me. Mario Lânia de Araújo. FREQUÊNCIA: Mensal. Duração: 36 meses

APCD-RP : (16) 3630 0711. www.apcdrp.org.br

AVALIAÇÃO PRÉ-CIRURGICA EM IMPLANTODONTIA

Tomografia Computadorizada x Radiografia Panorâmica



Fonte: Blog Dose de Sabedoria, uma publicação da equipe de radiologistas da Radiologia Odontológica Jardim: Dra Ana Luiza Riul, Dr. Luis Fernando Jardim e Dra. Patrícia Jardim.



Conceitualmente, radiografia panorâmica é a técnica radiográfica mais utilizada para o planejamento de implantes devido à habilidade do cirurgião-dentista em visualizar a presença ou ausência de dentes ou implantes em região de maxila e mandíbula. Ela apresenta boa identificação de pontos, retrata áreas da face como maxila, mandíbula e a metade inferior dos seios maxilares em uma única imagem, fator que também influencia na escolha desta técnica pelo profissional. Porém, esta radiografia apresenta como desvantagem sua distorção, podendo variar de acordo com o fabricante do equipamento, de cerca de 20% na horizontal e 10% na vertical, o que pode comprometer o tratamento se não for considerada.

Com o avanço da tecnologia, essa distorção foi mitigada pelo surgimento da tomografia computadorizada cone beam (TCFC). Essa é uma técnica de captura das imagens do corpo em fatias ou cortes e possibilita a manipulação da imagem em três planos (axial, coronal e sagital), permitindo a obtenção de volume da área de estudo. Registra de maneira clara objetos localizados dentro de determinado plano e permite a observação da região selecionada com mínima ou nenhuma sobreposição de estruturas. As vantagens da TCFC para o cirurgião-dentista são a ausência de sobreposição por anatomia sobrejacente, facilidade de manipular e ajustar a imagem maior sensibilidade na diferenciação de tipos de tecidos.

Misch, em 2006, descreveu que para implantes unitários a tomografia computadorizada pode ser até dispensável, já que a radiografia panorâmica associada a um guia radiográfico pode apresentar custo e tempo inferior para obtenção sem grande comprometimento do resultado. Entretanto, devido a evidências observadas pelos diversos estudos e na prática da clínica radiológica, destacamos que o custo e o tempo

para se obter o exame de tomografia tornam-se irrelevantes quando buscamos avaliação criteriosa e fidedigna. Assim, a TCFC proporciona maior segurança aos profissionais durante o planejamento e execução do ato cirúrgico.

Para ilustrarmos o assunto decorrido exemplificamos um caso em que a paciente realizou a tomografia cone beam para planejamento na mandíbula e foi solicitado pelo cirurgião dentista radiografia panorâmica para um estudo geral do complexo maxilomandibular. Na imagem 1, visualizamos a região posterior esquerda da mandíbula com mensuração (em vermelho) e traçado anatômico (em laranja). Enquanto que a imagem 2 refere-se à mesma região, porém com mensuração realizada pelo software E-vol DX através para analisar imagens adquiridas pelo tomógrafo cone beam.



Imagem 1 - (Panorâmica) Corte segmentada de radiografia panorâmica do lado esquerda da mandíbula.



Imagem 2 - (TCFC) Cortes oblíquos da região posterior esquerda da mandíbula, que indicam mensuração vertical e horizontal do rebordo osso alveolar remanescente.

Na imagem 3, visualizamos a região posterior direita da mandíbula com mensuração (em azul) e Traçado Anatômico (em laranja). Enquanto que a imagem 4 refere-se a mesma re

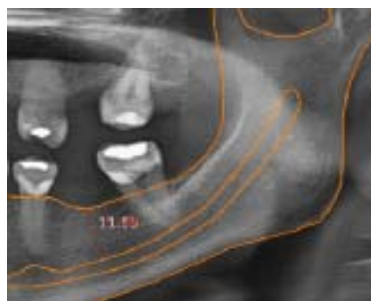

Imagem 3 - (Panorâmica) Corte segmentada de radiografia panorâmica do lado direito da mandíbula.



Imagem 4 - (TCFC) Cortes oblíquos da região posterior esquerda da mandíbula, que indicam mensuração vertical e horizontal do rebordo osso alveolar remanescente.

Com os cortes oriundos da tomografia cone beam é possível verificar a mensuração horizontal, ou seja, realizar a medida da tábua óssea vestibular a lingual, além da visualização clara da estrutura anatômica do canal mandibular, que apresenta descorticalização.

Podemos averiguar que nas áreas analisadas houve uma diferença na medida vertical em relação às diferentes técnicas de aquisição de imagem. Essa diferença pode acontecer pela desvantagem do processo de distorção da radiografia panorâmica.

Apesar das duas técnicas serem utilizadas com embasamentos científicos, recomenda-se a análise cuidadosa de cada caso para a definição do melhor meio de captura de imagem para o procedimento cirúrgico. A utilização da tomografia computadorizada cone beam para procedimentos de Implantodontia fornece imagens muito próximas do tamanho real, o que torna o procedimento mais preciso e mais seguro, com custo benefício compensatório.

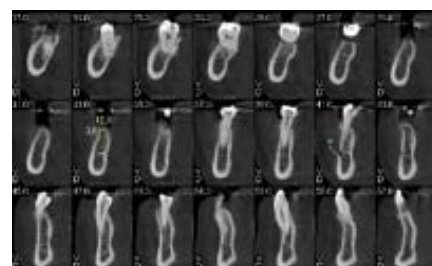
Máscaras Providence Medical

A distribuidora EPI Doctor está com promoções especiais

A **EPI Doctor**, distribuidora das máscaras produzidas pela Providence Medical, fábrica de Cravinhos, está com promoções imperdíveis.

O cirurgião-dentista Sergio Ravelli, diretor da EPI Doctor, salienta que, com a experiência anterior no ramo de estamparia Paulo Macedo de Matos, proprietário da Providence Medical, visando atender a alta demanda de máscaras, devido a Covid 19, desenvolveu e depois de testada

em Laboratório especializado e aprovada pela Anvisa (Registro na ANVISA: 82132510001), passou a produzir as máscaras Providence Medical.

As máscaras de TNT Tripla com filtro meltblown (filtração de 99.9%) são indicadas como barreira de uso individual para proteção do profis-



Sergio Ravelli

especiais tanto para profissionais de saúde como para os revendedores. No site da EPI Doctor os combos para todos os perfis de consumidores: caixa com 50 unidades – R\$45,00. O combo 2, muito procurado pelos profissionais, duas caixas saem no valor de R\$ 80,00.

Adquirindo o combo 3, na compra de 4 caixas, ganha uma, cada uma sai por R\$ 32,00. Confira no Site os outros combos a escolher.



Maquinário na fábrica Providence Medical.

sional de saúde contra infecções por inalação de gotículas transmitidas à curta distância e pela projeção de sangue e/ou outros fluidos corpóreos, que possam atingir suas vias respiratórias.

Segundo ele, a EPI Doctor está com preços e condições

Adquirir pelo site:
<https://www.epidoctor.com.br>
epidoctorp@gmail.com
Whatsapp : (16)99349-7181

A MAIOR VITRINE DA ODONTOLOGIA REGIONAL

Serviço de especialista, vender equipamento ou alugar sala? Anuncie aqui.

HBM
ENDODONTIA

Dr. Hermano Borges Magalhães
ENDODONTISTA CROSP 31194

Rua Visconde de Inhaúma, 580 - Sala 212
Ed. Center Plaza - Centro - Ribeirão Preto-SP

(16) 3612.7159 - 99103.8212
endo.magalhaes@outlook.com

Clinica de estética e
reabilitação oral

Dra. Miriam Baldin
CROSP 41.913

Rua Dr. João Palma Guião, 715
Alto da Boa Vista

Fone 16
3635 6320

Dr. Sergio Polloni

- Tratamento Periodontal Estético
- Implantes Ósseointegrados

Recuperação de rebordos de ossos visando implantes e estética.

(16) 3911 5848
Rua José Leal, 366 - Ribeirão Preto - SP

Dra Édme de Mello Oliveira
CROSP 21670

Clínica Geral e Estética
Odontogeriatría em Domicílio

(16) 3612 3494 / 3632 7512
Cel : (16) 99718 8081

Rua Frei Caneca, 348 - Campos Eliseos
Ribeirão Preto - SP

Prof. Dr. Ricardo Violante de Souza
CROSP 69065

Especialista em Implantes - UNIARARAS
Mestre em Odontologia UNIARARAS
Doutor em Clínica Cirúrgica - FMRP/USP
Curso de Implantodontia - CERO, MG, RJ, SP

IMPLANTODONTIA - ENXERTIA DE TÊCIDO ÓSSEO

(16) 99626 2028
Rua Mal. Deodoro, 396 - Centro - Ribeirão Preto

ALUGO CONSULTÓRIO ODONTOLÓGICO

Montado e funcionando, nos Campos Elísios em Ribeirão Preto. Ótimo ponto comercial

Tratar: Dr Carlos (16) 99133-5800



WOSON

UMA HISTÓRIA DE
PERSEVERANÇA
E SUCESSO



A história da WOSON, desde sua origem, revela a determinação, perseverança, senso de realismo e oportunidade do jovem Xu Yongsheng. Seu objetivo inicial de fabricar componentes para aplicação em manutenção de equipamentos médicos foi a base de tudo.

Homens motivados por uma ideia são a base do sucesso. Era 1985! Entusiasmado e apoiado por familiares e amigos, o jovem juntou-se a amigos que começaram a fazer artesanalmente peças de reposição de alta qualidade. Tempos difíceis, poucos recursos, mas muita fé em ventos favoráveis e confiança no futuro. Era preciso esforço, união e resiliência. O caminho estava traçado.

De 1989 a 1999 aconteceu a década decisiva! A produção de componentes de excepcional qualidade deu reputação ao jovem Xu Yongsheng e seus colaboradores. Coesos e imbuídos dos mesmos propósitos, começaram a direcionar esforços para componentes odontológicos. Deu frutos! Em 2000, nasceu a Ningbo Jiangbei Woson Medical Instrument Co., Ltd, a Woson Medical, ou simplesmente Woson, cuja palavra significa "prosperidade". De 2001 a 2010 muita coisa aconteceu! Novos investidores acreditam no projeto, mais mão de obra qualificada é agregada e a empresa cresce. Em 2004, mais de 3.000 unidades de cadeiras odontológicas já seriam fabricadas, vendidas e instaladas. Xu Yongsheng, mais experiente, percebe o emergente segmento odontológico com imenso potencial, carente de produtos de qualidade e alto valor agregado. Precisava investir em P&D, inovação tecnológica e entrar de vez na vanguarda da cadeia de valor.

Em 2006 lança a pioneira autoclave horizontal de bancada da Linha TANDA, com centenas de unidades vendidas no mercado interno. Também equipamentos de limpeza de instrumentos, fotopolimerizadores, seladoras, destiladoras e lavadoras ultrassônicas.



Showroom de Fábrica 2000

Sintonizada com as tendências internacionais, lança os consultórios da Linha WODO, que contribuem para o bem sucedido processo de internacionalização da Woson. São conquistadas certificações CE – Conformidade Europeia e German TUV Rheinland. Surgem as parcerias ZIYITANG, PARSON e STILLE, esta última no segmento médico hospitalar. Lança a linha TANZO de esterilizadores de ponta, com tecnologia avançada, a lubrificadora LUB, a seladora SEAL100, as máquinas de sucção WOSO, as linhas TANCY e TANCO para esterilizadores de pequeno porte. É obtida a certificação CE para as câmaras de aço inoxidável. Consolidam-se as parcerias com as empresas coreanas POINTNIX e DXM e a diversificação do portfólio. A confiança cresce no mercado externo.



Escritório Woson Latam - Ribeirão Preto, São Paulo

Em 2017, como parte do projeto de expansão da marca, é fundada a WOSON LATAM no Brasil, as filiais no México, Rússia e Índia, o lançamento do revolucionário modelo TANZO TOUCH 2.0, compatível com o Sistema Purificador de Água por Osmose Reversa (WPS) e a Linha TANVO. Lança-se a TANDA COLOR, uma autoclave gravitacional diferenciada da Classe N, em conformidade com a Norma Internacional EN13060:14 para atender um mercado carente por esterilizadores mais simples, porém de QUALIDADE SUPERIOR, sucesso no mercado latino americano.



31ª Edição do CIOESP - Congresso Internacional de Odontologia de São Paulo

com o modelo TANZO TOUCH 2.1+, melhoria nos esterilizadores com a aplicação de sensores PT1000 e de temperatura, finalização da Nova Sede na Ilha de Meishan, parte do conglomerado de grandes empresas especializadas em Saúde.

Em 2021, com a consolidação avançada em mais de 100 países, a Woson encontra-se preparada para fazer diferente e melhor, entregar soluções novas para os novos desafios desta nova década.

Os anos de 2011 a 2016 são particularmente importantes com o lançamento da linha TANVO, destilador DRINK e novos modelos de consultórios. Inicia-se a parceria com a empresa americana HUMAN CARE, na área hospitalar, para produção de cadeiras de reabilitação, e a fabricação da linha WOVO. Consolida-se a linha DOLPHINN de esterilizadores básicos. É dado início ao planejamento do Distrito de Jiangbei e estabelecimento de novas metas com os lançamentos das linhas WOVO e WOZO e novos modelos da Linha WODO. Lança-se a autoclave TANZO CLASSIC e se conclui a mudança da planta fabril de Changxing Road para Jinshan Road.



Lançamentos Equipamentos 2020

AUTOCLAVE



Os anos 2018, 2019 e 2020 foram brindados com os lançamentos do consultório odontopediátrico WODO JR, produtos de diagnóstico e imagem, máquina de lavar LINDAR, RX Portátil e de pedestal móvel e parede, inovação da Linha TANZO



Nova Sede na Ilha de Meishan

Home Care

Os cuidados especializados com o idosos



Reconhecida há quase 20 anos (2002, a Odontogeriatría é uma especialidade odontológica jovem e, portanto, em fase de desenvolvimento. A demanda é crescente e a especialidade ainda por aprofundar conhecimentos correlacionados com as demais especialidades da Odontologia e também da Medicina. Para atender esse público, o profissional de Odontologia tenha uma ampla experiência como generalista. O sistema de Home Care tem feito a diferença, especialmente para os casos em que a locomoção está comprometida. Para falar das características dos pacientes geriátricos e dos cuidados específicos, a cirurgiã-dentista, Dra. Edme Mello, clínica geral, com cursos de aperfeiçoamento em Odontogeriatría em Domicílio.

Segundo ela, a experiência de mais de 40 anos na profissão ajuda bastante no atendimento a esse público que requer conhecimento e prática nas várias áreas da Odontologia.

Abaixo, na íntegra, as colocações de Dra Edme Mello.

ENTREVISTA

“O atendimento ao paciente geriátrico deve ser muito bem planejado, todas as informações têm que ser obtidas com antecedência, o profissional deve comparecer à visita bem preparado em todos os sentidos, de modo que interfira o menos possível na rotina da casa e melhore a condição de vida e saúde desse paciente.”

Edme Mello

Revista APCD Ribeirão: Quais as principais ocorrências na saúde bucal dos pacientes geriátricos?

Dra. Edme Mello: A doença periodontal é uma das ocorrências mais frequentes, devido principalmente à dificuldade na higienização. Mas, outros problemas como cáries e fraturas também ocorrem com frequência.

Para tratar esse paciente idoso é necessário planejamento e métodos próprios, como isso é feito?

Dra. Edme Mello: Esse paciente muitas vezes tem dificuldade de locomoção, visão e /ou audição alterados, diminuição da cognição. A maioria precisa de acompanhante. Portanto, todo o ambiente e a equipe devem estar preparados para recebê-lo. Acessibilidade, atenção, paciência, são multiplicados. A atuação multidisciplinar algumas vezes se faz necessária. Já o atendimento domi-

iliar é bastante peculiar. O tratamento deve ser realizado no menor tempo possível, já que, em geral, esse paciente está muito limitado.

O Cirurgião-Dentista (CD) está preparado para as indicações medicamentosas destes pacientes?

Dra. Edme Mello: A anamnese desse paciente torna-se mais importante do que nunca, e a atenção do profissional tem que estar toda voltada para o histórico de saúde dele. O cirurgião-dentista tem uma formação em farmacologia que lhe dá o conhecimento necessário, porém a atualização é imprescindível.

Ao atender no sistema de Home Care, qual o perfil de seus pacientes?

Dra. Edme Mello: O perfil do paciente no Home Care é de muita limitação, o que dificulta ou mesmo impede sua ida ao consultório. Não



são raros os casos de pacientes acamados, muitas vezes não colaboradores, com vários graus de perda cognitiva. O atendimento deve ser muito bem planejado, todas as informações têm que ser obtidas com antecedência, o profissional deve comparecer à visita bem preparado em todos os sentidos, de modo que interfira o menos possível na rotina da casa e melhore a condição de vida e saúde desse paciente num menor tempo e com a maior assertividade possível.

O Chavão antigo, “é só colocar dentaduras nos velhinhos” realmente caiu por terra, hoje com os avanços da Odontologia?

Dra. Edme Mello: Com a melhoria da qualidade de vida das pessoas, está ocorrendo um aumento da longevidade. E, com o avanço da ciência, e particularmente da Odontologia e Odontogeriatría, cada vez menos dentes naturais são perdidos. As próteses de maneira geral ainda têm uma relevância grande para a reabilitação bucal. Os pacientes também têm bastante acesso à informação sobre a importância da preservação da saúde e dos métodos mais modernos de tratamento.

Com a melhoria da qualidade de vida das pessoas, está ocorrendo um aumento da longevidade. E, com o avanço da ciência, e particularmente da Odontologia e Odontogeriatría, cada vez menos dentes naturais são perdidos.

Em tempo pandemia protocolos rígidos de biossegurança?

Dra. Edme Mello: Os protocolos de segurança numa clínica odontológica já são bastante rígidos há vários anos, por estarem profissionais e pacientes sujeitos à contaminação por várias doenças. Em tempos de pandemia, isso teve que ser multiplicado, com a adequação a novos protocolos e materiais. O cuidado é o mesmo para os pacientes de qualquer faixa etária, porém o idoso deve ter uma atenção especial.

A higiene bucal é fundamental em todas as idades, é ainda mais relevante para o idoso?

Dra. Edme Mello: É de fundamental importância a orientação sobre a higiene bucal aos idosos e seus cuidadores. Esse paciente costuma ter uma perda na coordenação motora, e também mudanças nos hábitos alimentares, preferindo muitas vezes alimentos mais adocicados e pastosos, o que exige maiores cuidados.

Hoje são muitas as opções pró-téticas para se reabilitar um paciente idoso?

Dra. Edme Mello: As opções pró-téticas são muitas, existe solução para todos os tipos de necessidade, conforme as indicações para cada caso, dependendo de vários fatores. Os implantes

são excelentes soluções para as reabilitações em todas as idades, desde que bem planejados. As overdentures são uma ótima opção às próteses convencionais, assim como as próteses protocolo, desde que as indicações sejam corretas.

Em sua opinião, qual deverá ser o futuro da Odontogeriatría?

Dra. Edme Mello: A tendência é de um crescimento da especialidade e do número de especialistas, já que a demanda deve aumentar com o passar do tempo.

PROCESSO DE ESTERILIZAÇÃO

Ciclos Woson - parte II

Conforme Parte I, abordada em artigo anterior (Revista APCD nº 314), a qualidade da esterilização decorre da repetibilidade de um processo consistente, previsto nos Procedimentos Operacionais Padrão (POP), preconizados pela ANVISA em sua Resolução Colegiada RDC 15 de 2012.

Naquele artigo, discutiremos sobre o Ciclo Woson de esterilização em autoclaves pré-vácuo da Classe B. Nesta Parte II, trataremos do Ciclo Woson em autoclaves gravitacionais, da Classe N. Na ilustra-

ção, o Ciclo Gravitacional foi considerado esterilizando material sólido empacotado, processo de rotina nos Centros de Materiais e Esterilização (CME) dos ambientes de tratamento da Saúde.

Sugerimos comparar as Partes I e II, compreender as diferenças de processo e decidir qual modelo e classe de autoclave que melhor atenda às necessidades de sua CME.

AUTOCLAVE CLASSE N E SEU CICLO DE ESTERILIZAÇÃO GRAVITACIONAL.

1. FASE DE ACONDICIONAMENTO – o equipamento pré-aquece a câmara de inox e transmite calor à carga empacotada, antes de atingir o ponto de pressurização. Ao iniciar o pré-aquecimento, retira simultaneamente o ar contido na câmara e carga. A retirada das bolhas de ar se dá

através das fases de despressurização, antes do processo de saturação. Essa fase é base para uma boa esterilização, porque *“Onde houver bolhas de ar não haverá esterilização!”*

2. FASE DE AQUECIMENTO – ocorre através de uma resistência elétrica imersa na água destilada no interior da câmara de inox. Ao atingir o ponto de ebulição, inicia-se a geração vapor saturado e sua pressão dentro da câmara de inox sobe. O aquecimento procura atingir a temperatura selecionada, +121°C ou +134°C, conforme seleção do usuário indicada no painel da autoclave.

3. PATAMAR DE ESTERILIZAÇÃO – 3 parâmetros essenciais do processo entram em ação, dentro da câmara de inox: 1º tempo, 2º temperatura e 3º Pressão. Ao atingir o patamar de esterilização – temperatura selecio-

nada de 121°C e pressão de 110 kPa – o processo de esterilização se realiza em 20 minutos. Ou em 6 minutos, quando atingir a temperatura de 134°C e pressão de 210 kPa.

4. FASE DE DESPRESSURIZAÇÃO – ocorre após o término do patamar de esterilização. A pressão positiva dentro da câmara de inox é aliviada, o vapor saturado é retirado e o processo de secagem da carga é iniciado.

5. FASE DE SECAGEM – eliminado o vapor saturado de dentro da câmara de inox, ini-

cia-se o processo de retirada da umidade residual na carga empacotada. Esse processo se dá sem abrir a porta do equipamento. Este é um ponto crucial no ciclo de esterilização, porque *“pacote úmido é pacote contaminado”*. Tem que secar ou secar!

6. FIM DO CICLO – Terminada a secagem, abre-se minimamente a porta e se aguardam entre 3 e 5 minutos antes da manipulação das cargas. Atentar para os procedimentos orientados pelo fabricante, antes da retirada do material estéril.

A Woson se coloca à disposição dos Profissionais de Saúde para esclarecimentos complementares, se necessários.



“Woson, Biossegurança com responsabilidade”

Waldomiro Peixoto - Consultor Técnico Woson



Vitrine Odonto



O uso de máscaras faciais, de acordo com a OMS, é fundamental para diminuir o contágio da Covid19 achatando a curva de crescimento da doença. Tanto as máscaras descartáveis usadas pela sua equipe de colaboradores, quanto as caseiras usadas pela população em geral, tornam-se fundamentais nesta corrida contra o tempo. Estamos disponibilizando esta super promoção.

A Epidoctor distribui máscaras descartáveis triplas em tnt 30 com filtro meltblown soldadas eletronicamente (filtragem a 99,9% de partículas).

Cada caixa com 50 unidades custa R\$ 40,00.

Na compra de 4 caixas você ganha uma (cada caixa sai por R\$ 32,00).

www.epidoctor.com.br 99232-3084



CONSULTORIA E ASSESSORIA EM
RADIOPROTEÇÃO

- ☛ Controle de Qualidade e Laudos Radiométricos em equipamentos de raios X;
- ☛ Elaboração de Plano de Proteção Radiológica;
- ☛ Serviço de Dosimetria pessoal.
- ☛ Investigação de doses elevadas
- ☛ Cálculo de blindagem, treinamento e consultoria técnica em Proteção Radiológica.

Radiação ionizante é coisa séria!

Certifique-se que a empresa contratada conta com um responsável técnico que seja Físico Médico Especialista em Radiodiagnóstico, instrumentação adequada e certificados de calibração em dia.

Atendemos aos requisitos exigidos pela portaria SVS-453 da Vigilância Sanitária

Empresa do grupo NRA

keV

METROBRAS

(16) 3601-0506 - comercial@mra.com.br

www.mra.com.br

Multi Parts



Materiais diversos para Odontologia.

Empresa Autorizada:

GNATUS

DABI ATLANTE

Pabx: (16) 2132-4000
contato@empresaluso.com.br
www.empresaluso.com.br



(16) 98163-6956



Confeccionamos
Estofados
Todas as marcas
à base troca.
Atacado e varejo

Estofados odontológicos em
Poliuretano expandido,
revestido em PVCron
Laminado sem costuras.



Tel/fax: (16) **3626 2582**

Rua Santos nº 201
CEP 14075-060 - Ribeirão Preto - SP
vendas@stylustapecaria.com.br
www.stylustapecaria.com.br

Aniversariantes de maio

Cumprimentos aos aniversariantes do mês. *Votos de saúde e sucesso profissional.*

01/05

José Antônio Brufato Ferraz
Ronaldo José Silva
Marina Kimie Oba
Marina Contin de Sanctis

02/05

Maria Beatriz Issa de Macedo
Flaviane Guimarães Barbosa
Hermano Borges Magalhães
Maria Silvana Gabarra
Patricia Rossi Peixoto

04/05

Clizia Genoveze Gauch
Flavia Adelino Suaid Malheiros
Odine Maria Rego Bechara

05/05

Sônia Regina Gaku
Luís Fernando Jardim
Flavia Adelino Suaid Malheiros

06/05

Amanda Rodrigues da Rocha
Beatriz Lima Figueiredo
Gustavo Oliveira

07/05

Jackeline Bonfati Cesini
Gustavo Oliveira
Maria Helena de Freitas
Marcia Helena Lucas de Freitas

08/05

Manoel Damião de Sousa Neto
Millene Zamper Silva

09/05

Livia de Campos Ferreira Sobon
Fernanda Borges Tormin

10/05

Denise Reis de Mendonça

11/05

Murilo Barbieri Marques

12/05

Carlos Eduardo Zordão

13/05

Jaider Furlan Abbud
Márcia Helena Zuccolotto Felipe
Mateus Sakuma

14/05

Wilson Matsumoto
Jorge Gauch
Pedro de Alcantara Fonseca Faleiros
Helena Namba da Silva

Hélcio Tadeu Ribeiro

15/05

Jorge Gauch
Laura Maria Cristovão Cussioli
Leticia Paiva Barbosa de Oliveira
Marcela dos Santos Piola
Ismael Drigo Cação
Rosangela Skaf
Vivian Barbosa de Castro Nagem Assad

16/05

Edward Wagner Sasaki
Monica Tribucci rujillo
Marcelo Rodrigues Alves

17/05

Carlos Ventura de Oliveira Ruellas
Larissa Luca dos Santos

18/05

Felipe Tarosso Rea
Flavio Miguel Eueb Júnior
José Luís Franceschini
Leonor Aparecida Carneiro da Cunha
Leonardo Aparecida Carneiro da Cu-

nha

Leonardo de Castro Oliveira

19/05

Augusto Roberto Nogueira

20/05

Lilian Soares Pimentel Nogueira

21/05

Simone Gallao
Maria Cristina Martins Franco Polegato

22/05

Andrea Visentainer

23/05

Alda Lúcia Santos Teixeira
Rodrigo Hernandez Alves

24/05

Armando Caleffi Filho
Aparecida de Lourdes Borducchi
Cristian César Wolf

25/05

Fernanda Brito Peres
José Mario Prado Morandini

26/05

Cintia Roberta Lima de Oliveira
Rejane Filomena Barbieri Marques
Tatiana Mello T. Pellegrini

27/05

Luciana Velludo Bernardes Pires

28/05

Alice Correa Silva Sousa

29/05

Fabio Elias Lopes

30/05

Lorena Mosconi Clemente

31/05

Maira Silva Ferreira



“DOSE DE SABEDORIA”

Um blog feito por dentistas para dentistas.

Semanalmente, a equipe de radiologistas da Radiologia Odontológica Jardim faz publicações em seu blog, o Dose de Sabedoria. O intuito é distribuir conhecimento com ênfase em imaginologia sobre os mais diversos temas da odontologia.

Vitrine Odonto

Fatos, feitos e inovações
AGORA REVISTA APCD RIBEIRÃO
DIGITAL



Na siléncia de suas mãos,
em qualquer lugar.

Faça parte você também desta vitrine
odontológica regional!

**Maior
vitrine
odontológica
da região**

Divulgue
aqui
o seu **produto**

Dalva Maria (16) 99135 9540

EPIDECTOR Empresa
ribeirãopretana distribui-
dora exclusiva das máscaras
descartáveis Providence
Medical.



Caixas com 50 unidades
R\$ 40,00

Na compra de 3 caixas,
você ganha uma caixa.

Máscaras
descartáveis
triplas com filtro
Meltblown

Filtragem de 99,90
de partículas

Com laudo de
eficiência em
Laboratório
aprovado
pela ANVISA

(16) 99233-3084
www.epidoctor.com.br



Instrumentais cirúrgicos, brocas,
componentes protéticos e biomateriais
www.harteinstrumentos.com.br

**Consultor
de vendas
P/ Ribeirão Preto
e região**

Zé Roberto
(16) 3013-5646
(16) 99634 1815

R. Abilio Sampaio, 56
Vila Virginia

Atendimento das 08:30 às 12:00
e 14:00 às 18:00.



**Soluções práticas e
econômicas em Proteção
Radiológicas**



- Levantamento Radiométrico
- Testes de Controle de qualidade
- Upgrade Comando de Raio X
- Comercio de Raio X reconicionado
- Assessoria em Física Médica
- Manutenção em Raio X Odontológico

Físico
responsável:
**Sergio Luiz
Rocha**
ABFM- RD001

Fone/ Fax
(16) 3627 2636
(16) 3441 7265

[contato@ms
medical.com.br](mailto:contato@msmedical.com.br)

(16) 9821 7075

www.msmedical.com.br



✓ Assistência Técnica Multimarcas
nos segmentos



- Pontas
- Perfêricos
- Implantes
- Autoclaves
- Equipamentos protéticos e cirúrgicos
- Visita técnica

✓ Revenda/Assistência



Aceitamos cartões de crédito:



**Consultor
de vendas
e assistência
técnica**

P/ Ribeirão Preto e região

Rafael Rosato

(16) 3633 9967

(16) 99171 6315

Av. Antonio e Helena Zerrenner, 1347
(16) 3019 1934

auxiliumodonto@hotmail.com
www.auxiliumodonto.com.br

DForce 1000 ENERG
motor para endodontia touch screen

INDICADO PARA
SISTEMAS ROTATÓRIOS
& RECÍPROCANTES

ÚNICO MOTOR QUE PERMITE AJUSTAR
OS ÂNGULOS NO MODO
RECÍPROCANTE & OSCILATÓRIO



Carregue toda linha de equipamentos
através de nossas redes sociais

@dentflex
@dentflexofficial

**Consultor
de vendas**

P/Ribeirão Preto e região

**Pedro Tadeu
Sabbatelau**

(16) 9 9132.3150 - OI
16 9 8812.3992 - Claro

pedrodentflex@gmail.com
www.dentflex.com.br

Fatos, feitos e inovações AGORA REVISTA APCD RIBEIRÃO DIGITAL

Ao alcance de suas mãos,
em qualquer lugar



**Faça parte você também desta
vitrine odontológica regional!**

jornalista@apcdrp.org.br (16) 99135-9540